

Sy – Paroi du Fond

Voorlopige topo (juni 2024)

Beste klimmers/chers grimpeurs,

Na 3 jaar hard werken kunnen er nu ruim 25 routes op de Paroi du Fond geklommen worden. Heel veel dank aan alle vrijwilligers (name de locals van Sy, Sérac, CA) en DRT Amsterdam/NKBV). Zij hebben er honderden dagen in gestoken om de Paroi du Fond na ruim 40 jaar weer beklimbaar te maken. Het werk is nog niet volledig af, maar er kan al wel in deze 'nieuwe' sector geklommen worden.

Tip: Je zal vast nog viezigheid in de routes tegenkomen. Neem daarom een zachte staalborstel, voegenkrabber en zachte handborstel mee. Alle beetjes helpen. De komende tijd zullen de routes door terugkerende begroeiing en erosie van bovenaf nog regelmatig schoon gemaakt moeten worden. Snoeien, of beter nog uittrekken, van bramen en houtachtige vegetatie onderaan de wand wordt ook gewaardeerd!

Op de volgende pagina staan diverse tips en waarschuwingen. Lees die even goed door vóór je hier gaat klimmen!

Graag ontvangen we feedback van jullie. Meldingen over losse rots, behaking, moeilijkheidswaarderingen, en andere suggesties zijn welkom via de mail: DRT@nkbvamsterdam.nl



Hoe kom je bij de Paroi du Fond?

Vanaf de oostzijde van de Cathédrale loopt een goed aangelegd pad schuin omhoog tot onderaan de Paroi du Fond.

LES ROCHERS DE SY-VIEUXVILLE

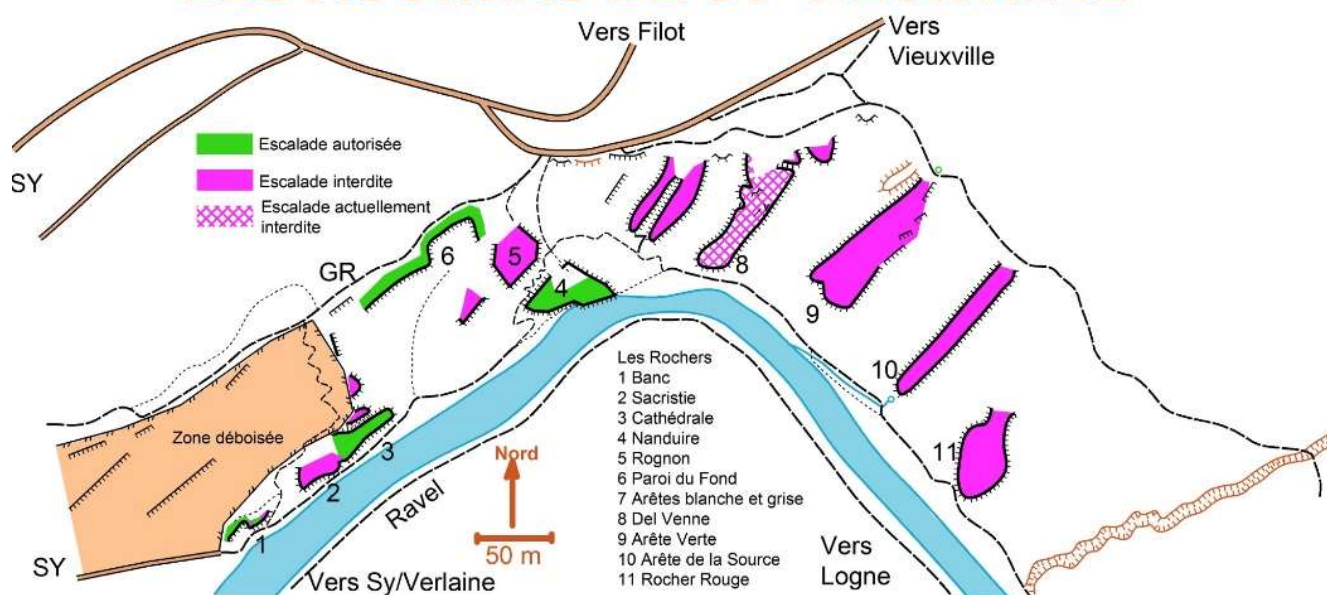

Aandachtspunten bij het klimmen in een nieuw ingericht klimgebied

- Er is kans op instabiele rots. In de routes kan af en toe nog wat uitbreken. Ga niet overal maar klakkeloos aan hangen. Wees beducht op steenslag van boven de klimroutes.
- De ondergrond is instabiel en er ligt her en der nog veel puin. Het wordt op prijs gesteld als je een steentje (...) bijdraagt en helpt om met platte stenen de instap van de routes te plaveien zodat de route met schone schoenen ingestapt kan worden.
- Sommige eerste haken zitten vrij hoog (omdat de ondergrond verlaagd is), en sommige eerste haken zitten vrij laag (omdat de ondergrond nog verlaagd moet worden). Een en ander zal nog aangepast worden. Gebruik eventueel een clipstick.
- De moeilijkheidswaardering moet nog uitkristalliseren. Graag ontvangen we feedback via de mail.
- Nog niet alle routes hebben een definitieve naam. Routes die vrijwel identiek zijn aan historische routelijnen hebben in principe hun oude naam behouden.
- Er hangen nog enkele witte statische werktouwen. Laat deze svp hangen. Gebruik ze niet!
- ***Zoals altijd in de rotsen klim je ook hier op eigen risico.***

Korte historie

In het verleden was hier een steengroeve die later deinst deed als vuilstort van het dorp. In de jaren '50 – '70 van de vorige eeuw werd al op de Paroi du Fond geklommen, soms ook met behulp van de artificiële technieken en materialen uit die tijd. Er werden onder andere door André en Monique Capel routes geopend die natuurlijke lijnen in de rots volgden (spletten en banden). In de jaren '80 heeft Pierre Villanyi een aantal plaatroutes geopend. Op sommige plekken kun je de cola/bierblik-lipjes-haken nog zien zitten. Ze zullen t.z.t. verwijderd worden. Daarna werd het stil op het massief en werden de rotsen langzaam maar zeker door de natuur veroverd. Eind 2021 zijn lokale klimmers samen met vrijwilligers van de CAB en NKBV begonnen om het massief weer vrij te maken van begroeiing (bomen, struiken, mos) en enorme hoeveelheden losse rots.

Overzicht

De Paroi du Fond kent 4 sectoren. Dit zijn van links naar rechts:

1. De linker hellende wand. Hier zijn door het DRT team Amsterdam routes ingericht.
2. De pijler die beide wanddelen deelt. Hier wordt nog door de locals/CAB aan gewerkt.
3. De rechter hellende wand. Hier zijn door locals/ vrijwilligers van de CAB routes ingericht.
4. De overhangende wand rechts. Hier zijn door DRT team Amsterdam routes ingericht.

De wandhoogte varieert tussen de 10 en 20 meter.

De routes in deze topo worden van links naar rechts beschreven. De moeilijkheidswaarderingen zijn voorlopige suggesties. Er is bij de moeilijkheidswaardering van uit gegaan dat je de vereiste techniek (plaatklimmen/spleetklimmen) beheerst.

Linker wanddeel



1	Dièdre de lierre	3+/4a	Hoekversnijding, kwam uit de klimop tevoorschijn. De flake moet nog extra vastgezet worden, ga je er (nog) niet lomp aan omhoog sleuren.
2	Rubber Soul	6b/6c+	Plaatroute met makkelijk begin en veel venijn in de staart.
3	J'ai miné une cheminée	4a/b	Klassieke schoorsteen-spleet. Spreiden, spreiden en bovenin goede grepen.
4	Bouclier de Sy	5c/6a	Via de kant het "aangeplakte" blok over en tenslotte een leuk plaat-pasje.

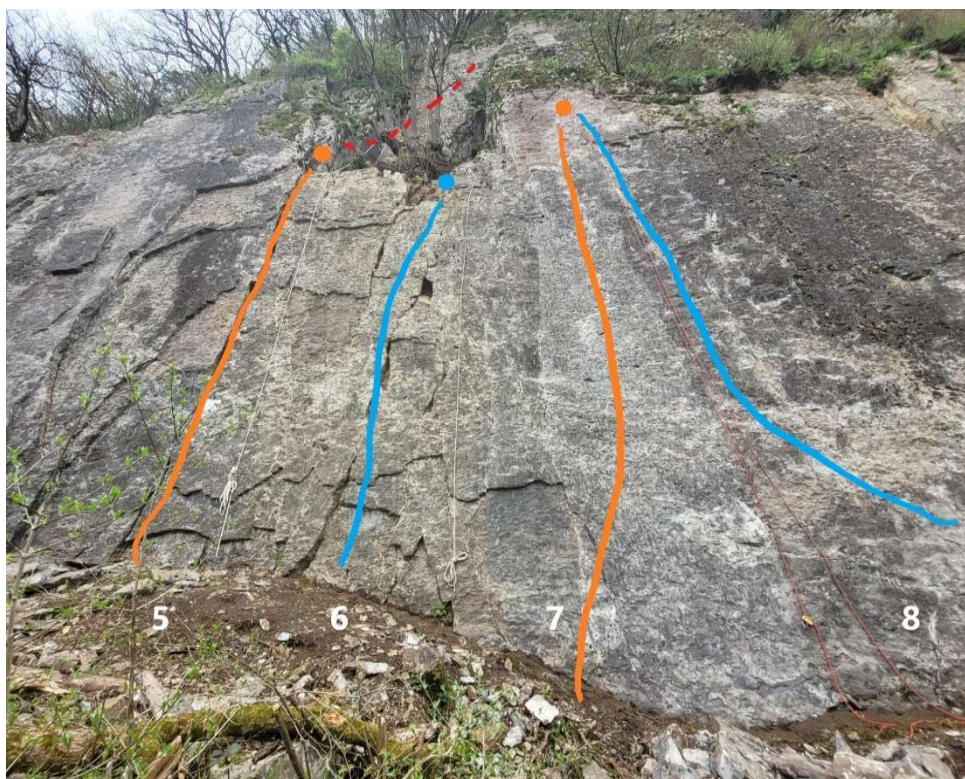

5	Grotte de Sisyphe - L1	4/4+	Spleet naar grotplateau, relaxt jammen.
	Grotte de Sisyphe - L2	?	"witte wandje" boven grot (onbehaakt, nog in ontwikkeling)
6	Dansez les trous!	4c/5a	Steeds goede grepen, gaten en spleten, op weg naar grotplateau.
7	Troubadour	5c/6a	Leuke pasjes op de gaatjes in de plaat.
8	La Voie Troublée	6b+	Crux in instap. Gebruik clipstick voor haak 1. Bij start en einde moet evt nog extra haak komen. In de plaat bijzondere (roestige) ijzerklonters te zien.

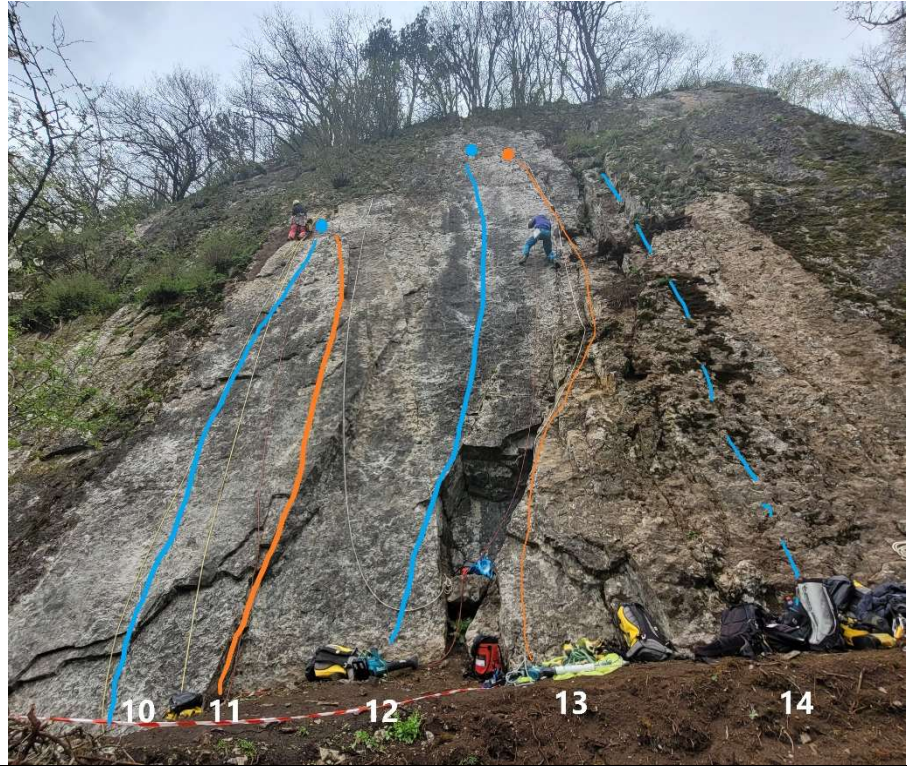

9	Crevasse des Coccinelles	4/4+	Easy jammend via de Y-vormige spleet, of lastiger over de wand.
10	Bartohlaimé	6b+	Pittige start en dan over de plaat.
11	Guillomettine	5b/c	Kant en versnijding. Start is de crux. De uitklim is simpel via trappetjes.
12	Soleil d'hiver	6a+	Doe jezelf een plezier en blijf op de plaat!
13	<i>Dans le pilier d'Amsterdam</i>	3+/4b ?	<i>via de nis en linker pijlertje (onbehaakt, nog in ontwikkeling)</i>
14	<i>Pilier de Sérac</i>	3+/4b ?	<i>via de trap en rechter pijlertje (onbehaakt, nog in ontwikkeling)</i>

De pijler

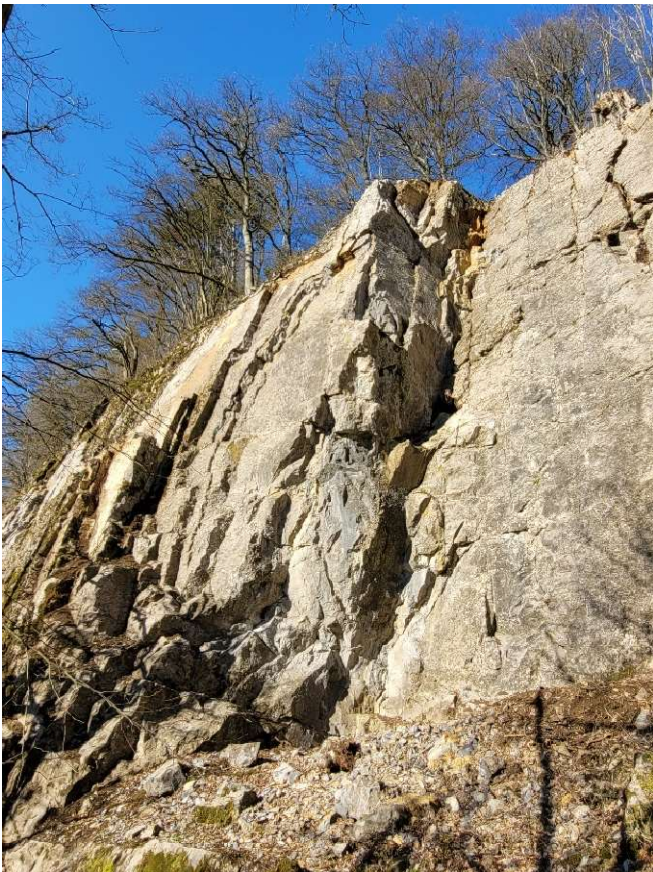

Op de pijler en op de platen direct links van de pijler zijn momenteel geen routes ingericht (juni 2024).

Rechter hellende wand

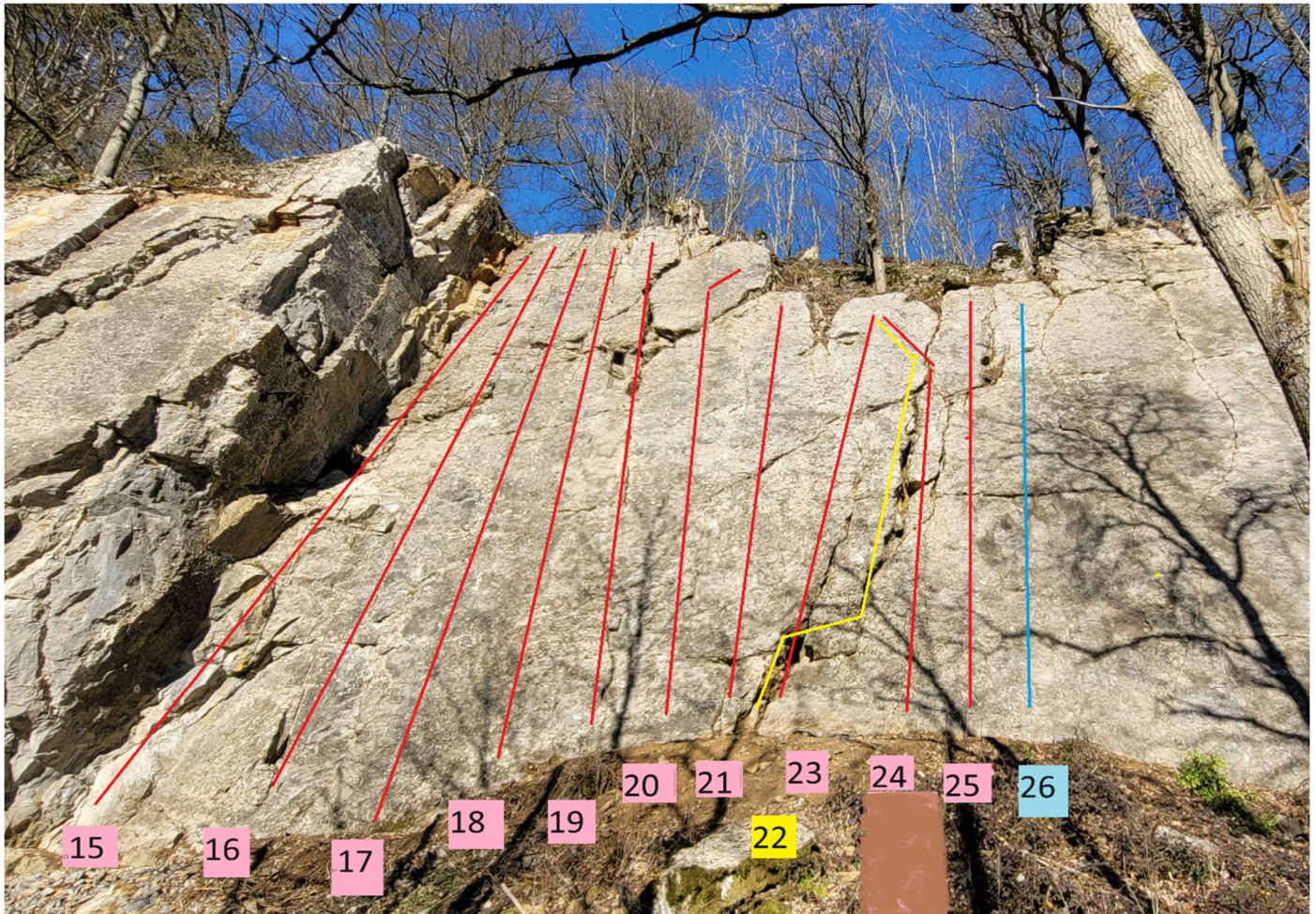

15	Poubelle	5c ?	Uiterst links in de hoekversnijding. Voorheen de vuilstortvan het dorp. ☺
16	??	5c ?	
17	??	5b ?	
18	??	5c ?	
19	Les Anges Blancs	4c ?	Via een plaat en dunne barst naar een flinke spleet. Zonder de linker spleet te gebruiken aanzienlijk moeilijker (5b/c?)
20	??	5a ?	
21	??	5b+ ?	Hakenlijn die start direct links van de grote spleet.
22	La Fissure Sinistre	3+ ?	De grote schuin weglopende spleet. Is niet als zelfstandige route behaakt! Kan wel als klassieke trad route geklommen worden.
23	??	4c ?	
24	??	4b ?	Hakenlijn die rechts langs de grote spleet loopt. Buigt bovenin naar relais route 23.
25	??	5c/6a ?	Plaat omhoog, relais onder dakje. Grote spleet NIET gebruiken. (Of wel als je het jezelf gemakkelijker wilt maken, dan ca 5b)
26	??	5b/5c ?	<i>nog niet behaakt, wel een relais (onbehaakt, nog in ontwikkeling)</i>

Overhangende wand rechts

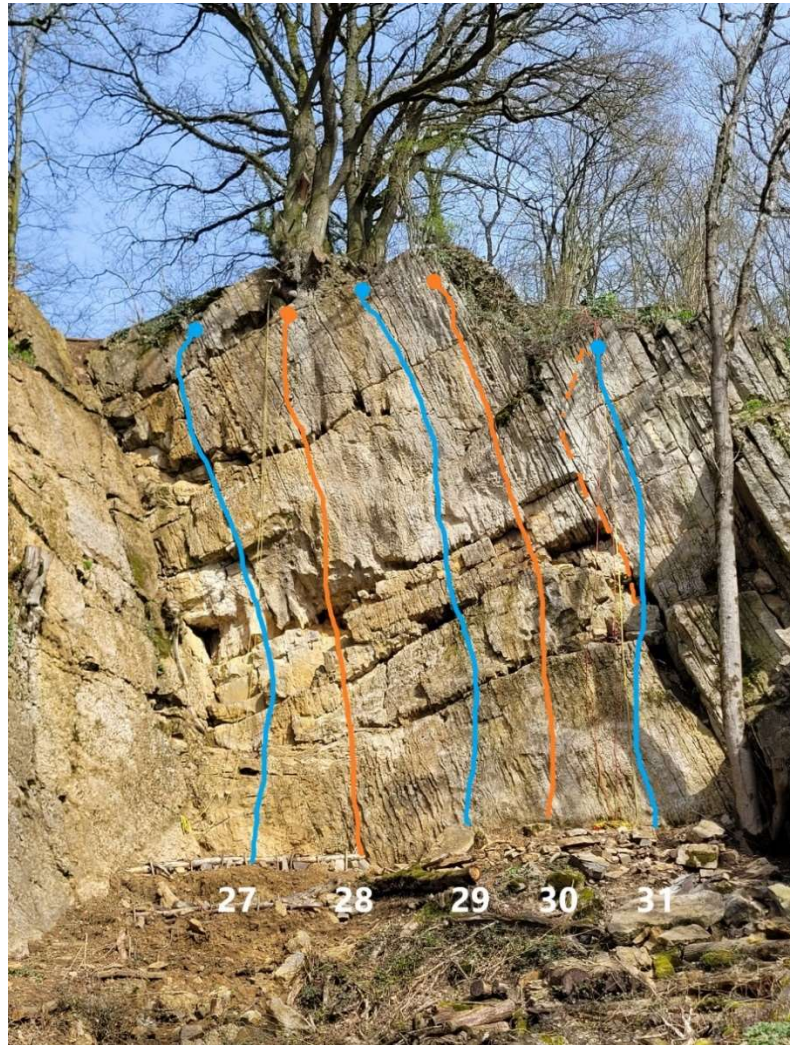

27	Coin-Coin	5b/c	De brede spleet door het dakje. Grote gaten en blokken.
28	Bèta-bloqueur	6b	Een blokpas die met de juiste bèta wel gaat.
29	Parallèles	6a	Goede jammers zijn in het voordeel.
30	Nomconforme	5c+	Jam-spletten en bakken.
31	Formidable / Fort minable	5c	Links van de haken of rechts van de haken? Aan jou de keuze! Welke variant is formidable en welke is fort minable?

Disclaimer

Deze gebiedsbeschrijving betreft een in de natuur gelegen rotsklimgebied, waar slechts in zeer beperkte mate toezicht op wordt gehouden. De auteur neemt geen verantwoordelijkheid voor de actualiteit, juistheid, volledigheid of kwaliteit van de hier verstrekte informatie. Deze informatie betreft een momentopname. De actuele toestand kan en zal afwijken van hetgeen hier beschreven is. De informatie geeft de mening en indruk van de auteur weer. De auteur of beheerder van deze site is niet aansprakelijk voor schade of teleurstelling (van materiële of immateriële aard) veroorzaakt door het gebruik van de informatie op deze pagina.

Wees er van bewust dat je in dit gebied, net zoals in alle andere rotsklimgebieden, geheel op eigen risico klimt. Rotsklimmen is niet vrij van risico. De rots is geen genormeerd bouwwerk, maar een door de natuur gevormd object met alle onzekerheden van dien. Rots kan uitbreken en haken kunnen onbetrouwbaar zijn. Gevaarlijke vallen en levensbedreigende situaties zijn niet uit te sluiten. Ga alleen met voldoende kennis van zaken en de nodige voorzichtigheid klimmen.